Oferta especial
Manaco
$b.-999
$b.-599
Mod.79

PRESENCIA

MATUTINO FUNDADO EL 28 DE MARZO DE 1952
AÑO XXXI- Nº. 8.597 LA PAZ BOLIVIA, LUNES 21 DE JUNIO DE 1982.14 PAGINAS $b 15.00.

DOCUMENTO DIGITALIZADO GAMLP

Oferta especial
Manaco
$b.-899
$b.-799
Mod.28

Gobierno entregará a los partidos bases para el "acuerdo nacional"

El Consejo Nacional Político y Social (CONAPOL) pondrá en consideración de los partidos un documento sobre lo que el gobierno considera que deben ser "las bases para un acuerdo nacional, al que deben concurrir todos los sectores del país".

El documento fue analizado por ese organismo durante varias semanas, y consultado a las Fuerzas Armadas de la Nación.

"Se trata de un resumen, aplicado al campo político, de una serie de recomendaciones que las Fuerzas Armadas han estado haciendo conocer para garantizar a la población boliviana la vigencia de una democracia duradera y, sobre todo, responsable," según dijeron fuentes oficiales.

El documento "será sólo una base para el diálogo; los partidos tienen todo el derecho de exponer sus puntos de vista, que el gobierno de las Fuerzas Armadas espera estén a la misma altura:que tengan presente, por sobre todas las cosas, los intereses nacionales y se dejen de lado las posiciones sectarias y de grupo".

"El Ministerio del Interior hizo conocer un comunicado, el último fin de semana, ante la proliferación de pronunciamientos que toda la ciudadanía sabe son pocos coherentes y responsables con el futuro político de la Nación", agregaron esas fuentes.

El documento, en efecto, anota que algunos grupos políticos están mal interpretando la actitud del gobierno y "han desatado incontrolablemente, las más dispares hipótesis que expresan con elocuencia el olvido de la grave crisis que afecta al país, esgrimiendo peligrosamente intereses sectarios que tratan de cobrar actualidad y que sólo expresan afán de ubicuidad".

Según el gobierno, en la actualidad, "se requieren definiciones sobre objetivos básicos, como el imperio de la democracia: Para ello, los propios partidos han reclamado, desde hace tiempo, la modificación de algunas normas legales y la aprobación de otras, que garanticen que no se repetirán las crisis políticas del pasado".

Recuerdan las fuentes oficiales que "el gobierno ha hecho conocer algunos pasos que deben seguirse, como la modificación de la Constitución Política y la Ley Electoral y la aprobación de una Ley de Partidos Políticos. Las sugerencias han sido concretas y responsables; ahora, corresponde a los partidos pronunciarse".

"De hecho, el gobierno ha mostrado flexibilidad por los intereses de la nación. El Plan Trienal es un documento base; por lo tanto, flexible, y las metas que fija para el retorno a la democracia resumen la aspiración de todo el pueblo boliviano", añaden las fuentes oficiales.

El documento elaborado por CONAPOL será entregado en las primeras reuniones que se realicen entre representantes políticos, del gobierno y las Fuerzas Armadas, una vez que los partidos hagan conocer su respuesta a la invitación oficial para que integren una Comisión Política.

Las respuestas, hasta ahora, han sido escasas. El Ministro del Interior, coronel Rómulo Mercado, declaró, la semana pasada, que los partidos informaron que el retraso se debe a que están analizando la invitación.

Los partidos han confirmado esta versión y sugirieron incluso, "una reunión previa entre partidos para llevar una posición común al gobierno". Esta reunión, sin embargo, no se ha podido realizar, porque no hubo acuerdo entre los dirigentes.

Algunos partidos han adelantado criterios contrarios a la convocatoria del gobierno, por lo que el Ministro del Interior, se adelantó a señalar: "El diálogo se hará con los partidos que así lo deseen".

Junta militar argentina continúa análisis para designar presidente

Siguen las reuniones para superar divergencias de las tres armas; cada una tiene su propio candidato

BUENOS AIRES, 20 (AP) - La Junta Militar de gobierno no logró ponerse de acuerdo hoy, tras cuatro horas de reunión, en torno de la designación de un nuevo presidente.

Los comandantes en jefe del Ejército, teniente general Cristino Nicolaides; de la Armada almirante Jorge Anaya y de la Fuerza Aérea, brigadier Basilio Lami Dozo, forman la junta que es el máximo órgano de gobierno dentro del esquema de poder de las Fuerzas Armadas.

La reunión se había iniciado a las 16.30 (19.30 GMT) y a las 18.25 (21.25 GMT) se pasó a cuarto intermedio.

Cada comandante informó a sus mandos sobre las discusiones y las 20.00 (23.00 GMT) volvieron a reunirse hasta las 21.40 (00.40 GMT).

No hubo informe oficial sobre las deliberaciones ni a qué se debe la demora en la designación del nuevo presidente, tras la peor crisis institucional que enfrenta el gobierno militar desde su asunción en 1976.

La crisis comenzó a gestarse el lunes cuando las fuerzas argentinas se rindieron en las Malvinas luego de un mes y medio de guerra con Gran Bretaña.

El presidente y comandante en jefe del Ejército, teniente general Leopoldo F. Galtieri fue removido de ambos cargos, el viernes asumió como nuevo comandante del Ejército el teniente general Cristino Nicolaides y el ministro del Interior general Alfredo Saint Jean fue designado Presidente interino.

Las reuniones de la Junta Militar comenzaron ayer en medio de versiones según las cuales existen sustanciales diferencias de criterio sobre el futuro presidente y los planes a seguir en lo inmediato.

Por un lado, se dice que la Fuerza Aérea propone a su comandante Lami Dozo, el Ejército cuenta con su propio candidato y la Armada postularía un civil, aunque no descartaría un presidente salido del Ejército.

Del Ejército han salido los presidentes del llamado "Proceso de reorganización nacional" que comenzó en 1976 cuando fue depuesto el gobierno peronista.

La junta volverá a reunirse mañana a las 09.00 (12.00 GMT).

Fuentes militares y gubernamentales coincidieron en que la junta no logró acuerdo en la sesión a puertas cerradas. Antes de partir hoy rumbo a la provincia de Córdoba para una ceremonia militar, Lami Dozo afirmó que "es muy posible" que la sesión se reanude esta tarde a su regreso, pero no hay seguridad de que así sea.

Nada se dijo sobre los postulantes, pero trascendió que los tres servicios presentaron nombres diferentes, de acuerdo con criterios difíciles de armoñizar.

El Ejército reclama el cargo para uno de sus hombres y habría propuesto al general retirado Reynaldo Bignone, un estrecho colaborador del ex presidente Jorge R. Videla, identificado con la orientación conservadora del ex mandatario, particularmente en el campo económico-social.

La Fuerza Aérea presentó la candidatura de su comandante, Lami Dozo, después de haber publicado un plan para una reorientación global del gobierno, alejándolo de sus programas conservadores y autoritarios en favor de un acuerdo con los sectores políticos.

La aviación es actualmente muy popular a causa del desempeño destacado de sus pilotos en la lucha contra Gran Bretaña por las islas Malvinas.

La Marina, finalmente, se inclina por una figura civil que encabece un gobierno de transición hacia la normalización constitucional, que debería producirse a más tardar en 1984, con la celebración de elecciones. La Armada aparentemente propuso al actual canciller, Nicanor Costa Méndez, un abogado conservador que obtuvo gran popularidad por su defensa de la causa argentina.

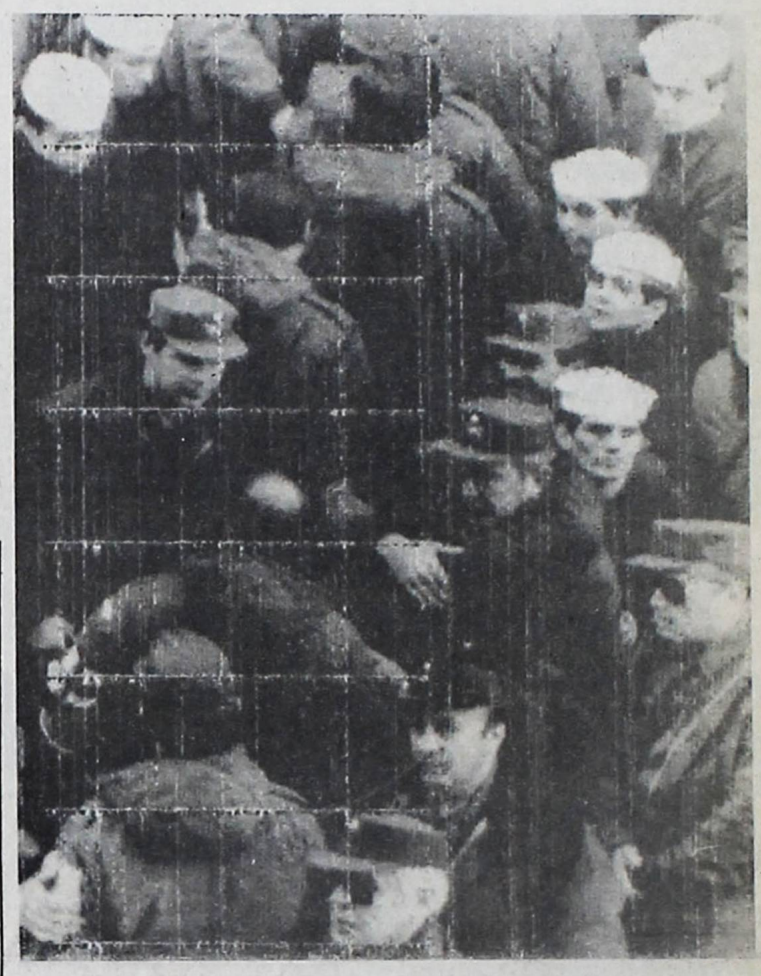

ARGENTINOS A CASA.- Puerto Madryn, Argentina, 20 (AP).- Prisioneros argentinos que llegaron a este puerto a bordo del buque transatlántico británico Canberra, se aprestan a descender en este puerto, luego de haber sido liberados por las fuerzas británicas. Son parte de un total de 4,172 prisioneros (Radiofoto AP)

Por primera vez

Juan Pablo II canonizó a un nuevo santo

CIUDAD DEL VATICANO, 20 (AP).- El Papa Juan Pablo II, con aspecto cansado durante una misa de dos horas, proclamó hoy la santidad de Crispin de Viterbo, Primer Santo que canoniza en su pontificado.

El Santo Padre, que ha viajado a Suiza, Argentina y Gran Bretaña en las últimas tres semanas, dijo a 20.000 fieles en la basílica de San Pedro que Crispin fue un ejemplo de sencillez y de felicidad inteligente.

"Es la primera vez durante mi pontificado que haya tenido la jubilosa tarea de canonizar un santo", expresó el pontífice con voz fuerte, aunque tuvo que interrumpir dos veces su homilía debido a una tos.

Crispin, que nació en Viterbo, Italia, en 1668, fue zapatero antes de convertirse en hermano capuchino. Como monje trabajó de cocinero, enfermero, barbero y jardinero, y rogó por los pobres.

Realizó varios milagros durante su vida, según se informó. Fue beatificado por el Papa Pío VII en 1806.

Temor en Beirut porque Israel lance un ataque en gran escala

Dirigentes religiosos y políticos libaneses se reunen.- Israel sostiene que respetará la tregua mientras no sea atacado.- El movimiento guerrillero se niega a ser desarmado

BEIRUT, 20 (AP).- Decenas de millares de libaneses y palestinos sitiados en el sector occidental de Beirut permanecían hoy preocupados de que los israelíes lancen en cualquier momento un ataque en gran escala, aunque el éxodo masivo de los días anteriores parecía amainar, según se informó.

"He perdido cuatro casas desde que estalló la guerra civil (en 1975-1976) y estoy cansado de huír. No quiero tener que comenzar todo de nuevo por quinta vez", dijo Zuhair, empleado de oficina libanés musulmán.

Una mujer cristiana de mediana edad que vive en el enclave rodeado por fuerzas israelíes y cristianas derechistas dijo: "Tengo miedo de dejar mi apartamento, incluso para salir de compras, porque los refugiados podrían ocuparlo ilegalmente y perderlo todo".

Otros residentes, como el acaudalado comerciante Tony, parecía resignado a aceptar cualquier cosa que venga. "Si Ala quiere que muera, moriré, pero no me voy", dijo.

El éxodo en gran escala del sector alcanzó su momento culminante el sábado después que el servicio en árabe de la radio israelí comenzó a instar a los guerrilleros de la Organización para la Liberación de Palestina (OLP) en el sector sitiado a abandonarlo, lo que provocó temores de que los israelíes se dispusieran a atacar.

JERUSALEN, 20 (L.R.).- El ejército israelí que rodea a Beirut no abrirá fuego contra los guerrilleros palestinos atrapados allí a menos que sea atacado primero, dijo hoy el gobierno.

El anuncio hecho tras una sesión de cuatro horas del gabinete trajo un temporario alivio a los 5.000 a 6.000 guerrilleros que se cree se hallan atrapados en la capital libanesa y confirió más tiempo a los esfuerzos de mediación encabezados por los Estados Unidos.

El vocero del gabinete Dan Meridor dijo a los periodistas que el gobierno no imponía límite de tiempo alguno al cese del fuego unilateral anunciado el viernes.

Agregó que la tregua "fue mantenida en su mayor parte... hemos hecho frente a las violaciones contestando el fuego. Si la otra parte no dispara el cese del fuego continuará".

El gabinete se reunió sin la presencia del Primer Ministro Menachem Begin, quien se encuentra en Washington.

BEIRUT, LIBANO, 20 (AP).- Los dirigentes de las principales facciones religioso políticas de El Líbano se reunieron hoy por primera vez desde su sangrienta guerra civil de 1975 y 1976, en un acercamiento motivado por la amenaza israelí de atacar al centro de la Organización de Liberación Palestina (OLP) en el oeste de Beirut.

Se anticipaba que desplegarían al ejército nacional de El Líbano en la ciudad como primer paso para reunir a los guerrilleros palestinos dentro de sus campamentos en los suburbios meridionales de la ciudad.

La CEE suspendió sanciones económicas a la Argentina

LUXEMBURGO, 20 (AP) - La Comunidad Económica Europea dejó sin efecto hoy las sanciones que había impuesto contra Argentina a raíz de la ocupación de las islas Malvinas, se informó oficialmente.

El anuncio lo hizo el ministro de Relaciones Exteriores belga Leo Tindemans al cabo de una reunión de cancilleres de los países integrantes de la comunidad.

Tindemans dijo que las sanciones "eran levantadas a condición de que no ocurran incidentes" en las islas.

Añadió que se trataba de "una decisión política" y que representantes de cada país miembro de la CEE se reunirán para definir las condiciones bajo las cuales el embargo será reimpuesto, de ser necesario.

Dijo además que dependerá de cada país decidir si continúa el embargo individualmente.

La comunidad había suspendido la importación de productos argentinos cuando tropas de ese país ocuparon las islas el 2 de abril pasado. Los británicos enviaron su flota al Atlántico Sur y al cabo de más de dos meses recuperaron las islas, que administran desde hace 149 años y cuya soberanía reclama Argentina.

El ministro de Relaciones Exteriores británico Francis Pym había pedido en la reunión que la comunidad mantenga las sanciones hasta que Argentina anuncie públicamente su determinación a suspender las hostilidades.

Empero, Pym aceptó la decisión de sus colegas cuando éstos dijeron que las sanciones quedaban sin efecto siempre y cuando no se reanude la lucha.

Una fuente británica dijo que este país igualmente mantendrá la prohibición de comercio con Argentina, la congelación de los depósitos bancarios argentinos en Gran Bretaña y una zona de exclusión de 200 millas alrededor de las islas Malvinas.

En acciones unilaterales, en mayor Italia e Irlanda dejaron sin efecto sus sanciones.

Alemania Federal, que antes del conflicto era el principal socio comercial de Argentina, mantuvo las sanciones en mayo, pero ahora encabezó el movimiento para levantar las medidas.

Argentina normalmente vende productos por 2.000 millones de dólares anuales a la CEE.

Antes de la imposición del embargo Alemania Occidental había firmado contrato para la construcción de submarinos para la Armada Argentina y Francia le vendía equipos militares, incluyendo los cohetes Exocet que destruyeron o dañaron a varios barcos de la flota británica enviada al Atlántico Sur.

No quedó claro si estos contratos habrán de cumplirse en el futuro.

CARRETERA QUILLACOLLO—CONFITAL.- El Contralor General de la República firmó el viernes, en Cochabamba, el acta de recepción final de la carretera Quillacollo-Confital, construida por la empresa Bartos. Asistieron el Arzobispo, Mons. Genaro Prata, autoridades locales y del Servicio Nacional de Caminos.

La carretera asfaltada, de aproximadamente 105 kilómetros, fue construida en cinco años. Antes de la firma del acta de entrega y en cumplimiento de una norma estipulada, el Contralor, representantes del Ministerio de Transportes y Comunicaciones, del Servicio Nacional de Caminos y de la empresa constructora, recorrieron en vehículos toda la vía. En el acto de entrega se recordó que la Contraloría, dentro de su tarea de fiscalización, hizo observaciones en cuatro oportunidades, sobre defectos técnicos que luego fueron superados, según aseguró Jorge Bartos, quien afirmó que "en la actualidad no existen problemas de tipo técnico, al margen de las fallas geológicas".

En las Islas Sandwich del Sur

Británicos pidieron rendición a grupo de científicos argentinos

LONDRES 20 (AP).- Un grupo de argentinos destacados en una estación científica en las Islas Sandwich del Sur administradas por los británicos se rindieron a las tropas inglesas, anunció el Ministerio de Defensa.

El breve anuncio del Ministerio ni dio detalles, pero dijo que "las versiones iniciales sugieren que no hubo lucha"...

El comando militar argentino anunció el sábado por la noche que tropas británicas transportadas en helicópteros rodearon la estación meteorológica de la armada argentina en una de las islas, Thule, donde científicos de este país han vivido durante seis años sin permiso británico, según se informó.

La acción en Thule completó la recaptura por los británicos de las Islas Malvinas, ocupadas por Argentina el 2 de abril.

Las Islas Sandwich del Sur, dependencia de las Malvinas, no fueron invadidas por las tropas argentinas, que ocuparon las islas principales 1.200 kilómetros al noroeste, así como Georgias del Sur, otra dependencia de las Malvinas.

El Ministerio indicó que los argentinos de Thule se rindieron a la hora 01.30 de Londres (1230 GMT). No indicó cuántos argentinos fueron capturados ni la magnitud de la fuerza británica enviada a la isla, próxima al Círculo Polar Antártico.

Argentina informó que la estación meteorológica era ocupada por 10 hombres inermes. La oficina de las Islas Falkland (Malvinas), que representa aquí los intereses de los 1.800 isleños descendientes de británicos, indicó que en abril vivían en Thule 20 científicos argentinos.

El anuncio del ministerio fue precedido por un silencio de 15 horas desde que Buenos Aires informó sobre el ataque contra Thule que, dijo, siguió a un ametrallamiento del lugar por helicópteros británicos.

El director general de la oficina de las Islas Falkland (Malvinas), comodoro Brian Frow, había dicho que las protestas británicas simbólicas, según las calificó, sobre la presencia argentina en Thule contribuyeron a hacer creer a Argentina que podría salir bien de su intento de capturar las Falkland.

Gran Bretaña sostiene que administra las Islas Sandwich del Sur y las Georgias del Sur, a través de las Falkland por conveniencia administrativa y que no son parte de la reclamación argentina de las islas principales, que Gran Bretaña negociaba antes de la ocupación argentina.

BUENOS AIRES, 20 (AP).- Todos los equipos de radio que 10 argentinos tenían en la isla Thule, del grupo de las Sandwich del Sur, fueron destruídos hoy por éstos ante el avance de efectivos británicos.

Un comunicado del Estado Mayor Conjunto dijo que a las 09.15 (12.15 GMT) la estación científica corbeta Uruguay, situada en la isla Thule, perteneciente al grupo de las Sandwich del Sur, "ante la irrupción de efectivos militares británicos que la rodeaban, procedió a destruir el equipo de radio que les quedaba".

"De esta forma se concreta un acto más que define ante el mundo la agresión colonialista por parte del Reino Unido, en este caso a un grupo de científicos dedicados a su función específica", dijo el informe.

Después de años de vigencia

El gobierno colombiano suspendió estado de sitio

Seis mil procesos pasarán de tribunales militares a la competencia de jueces civiles

BOGOTA, 20 (AP).- El estado de sitio vigente en Colombia desde el 7 de octubre de 1976, fue levantado hoy.

Concluyeron con la medida, los consejos de guerra para juzgar a los civiles, los arrestos por orden del gobierno, los allanamientos militares y las medidas represivas del estatuto de seguridad.

Alrededor de 6.000 procesos adelantados por la justicia penal militar contra millares de elementos subversivos, secuestradores, extorsionistas y traficantes de estupefacientes pasaron automáticamente a la competencia de los jueces civiles, según estimó el Ministro de Justicia, Felio Andrade Manrique.

El presidente de la sala penal del Tribunal Superior de Bogotá, Gonzalo Mejía Picón, dijo que será necesario decretar una "emergencia judicial" para poder atender los millares de procesos que antes cursaban en la justicia penal militar y para proteger a los jueces civiles de las posibles presiones y atentados terroristas que intenten cometer los elementos subversivos.

Los abogados de los llamados "presos políticos" expresaron confianza en que muchos de sus defendidos recobrarán la libertad cuando la justicia civil anule por vicios de procedimientos los procesos adelantados por jueces militares.

Simultáneamente con el levantamiento del estado de sitio, concluyó la amnistía decretada por el gobierno del Presidente Julio César Turbay Ayala para elementos alzados en armas.

Sin embargo no hubo entrega de los guerrilleros, con excepción de unos cien que depusieron las armas al entrar en vigencia la amnistía hace cuatro meses.

Manrique anunció que el gobierno presentará al congreso el mes próximo un proyecto de ley con medidas de "alta policía" para que el Presidente de la República pueda preservar y mantener el orden público sin necesidad de acudir al estado de sitio.

"Si el Congreso aprueba esta ley solamente será necesario acudir al estado de sitio cuando se presenten situaciones de verdadera conmoción interior o guerra exterior", dijo el Ministro.

El estado de sitio que concluyó hoy ha estado vigente en Colombia durante 30 de los últimos 33 años.

RETORNO EN EL CANBERRA. Puerto Madryn, Argentina 20 (AP).- El Brigadier general Garlay (derecha) que llegó el sábado al puerto argentino de Madryn, desembarca delante del Capitán Bourne de la marina británica. El oficial de alta graduación llegó con el contingente de más de 4 mil prisioneros (Radiofoto AP).